BUDAPEST, 1942. JÚNIUS 10. — II. ÉVFOLYAM 24. SZÁM

Ára: 20 fillér

1942 június 12 előtte

MAGYAR FUTÁR

A RAJTUK FEGYENC LAPJA

FINN SZÁM

MANNERHEIM MARSALL, SUOMI HÖSE

JAPÁN A

Örömmel mutatjuk be a Magyar Futár olvasóinak a legfrissebb, Tokióból érkezett képanyagot Japán keletázsiai harcairól és a hatalmas ország háborús életéről.

A technikának és a közlekedésnek csodája az, hogy aránylag rövid idő alatt a Csendes-óceán távoli térségében készült fényképfelvételeket Magyarországon is közölhetjük s fogalmat alkothatunk arról a történelmi küzdelemről, amely világrészeket alakít át évszázadokra s a tengelyhatalmak európai és afrikai harcait is előbbre viszi a győzelem felé. Nincs már különbség a hadszinterek között, nincs közeli és távoli esemény az óriás birkózásban és sorsunk összeforrott elválaszthatatlanul a világ új rendezésének nagy kérdésével. Japán harcát bajtársi hűséggel figyeljük . . .

A GYŐZELEM UTOLSÓ FELVONÁSA

Hobun Jamashita japán tábornok, (baloldalt ül) a fehér zászlóval érkezett angol tisztek előtt kijelenti, hogy csak a feltétlen megadás és a fegyverletétel mentheti meg a brit csapatokat . . .

BRIT CSATAHAJÓK PUSZTULÁSA

Képünkön világosan láthatók a japán bombák pusztító becsapódásai, ahogy habos-fehérre kavarják a tenger vizét. Mindkét csatahajó percek alatt elmerült . . .

TISZTELET A HŐSÖK EMLÉKÉNEK! . . .

A japán képviselőház tagjai, mély megilletődéssel emlékeznek meg a Tenno katonáiról, akik életüket adták a ragyogó győzelmekért . . .

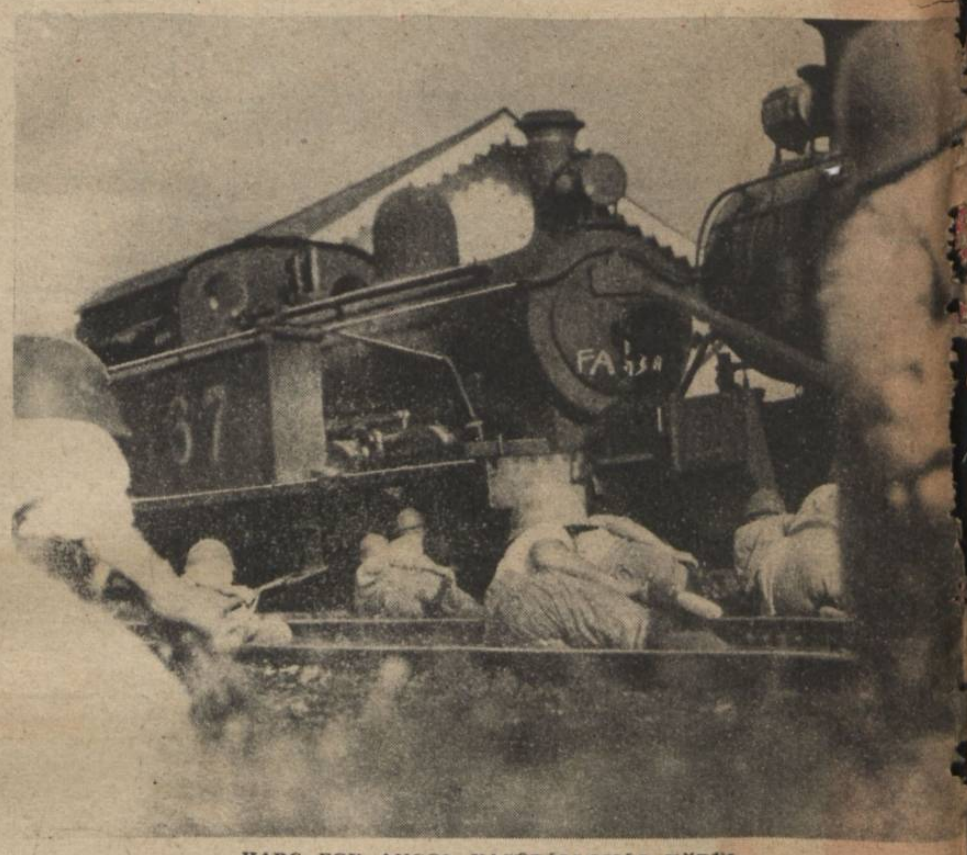

HARC EGY ANGOL VASÚTÁLLOMÁS KÖRÜL

A vonat már a japánoké s megindul a roham az állomásépületből lövöldöző angolok ellen

TOGO JAPÁN KÜLÜGYMINISZTER

átveszi Tokióban a Fehér Elefántrendet Nai Derek thailandi követtől. Thailand hadserege Japán oldalán küzd

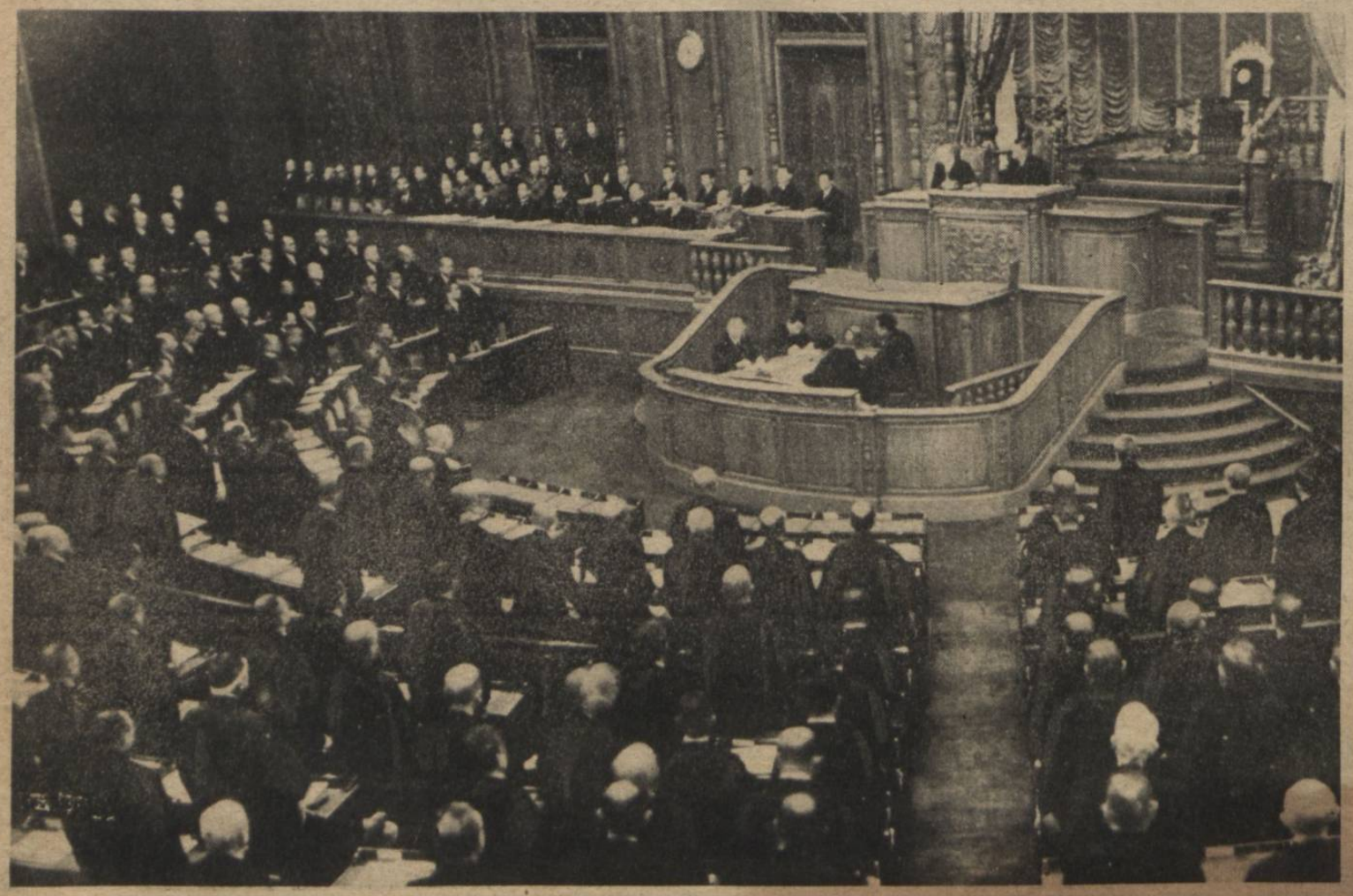

HÁBORÚBAN

←
AMERIKAI KATONÁK JAPÁN FOGSÁGBAN
Reggeli sorakozó, — még pokrócban. Remek civil bőrtáskákkal indultak el az amerikaiak a háborúba . . . Kofferekkel . . .

ISOROKU JAMAMOTO TENGERNAGY,
a japán hadiflotta parancsnoka, szemmelláthatóan jó hangulatban figyeli a tengericsatát . . .

ANGOL FOGLYOK BURMÁBAN →
Tisztálkodnak, sütkéreznek a dicsőséges visszavonulás végállomásán, — a fogolytáborban. Rövid nadrágban, hosszú futás után, végre megpihenhetnek . . .

A JAPÁN „VASLÓ" ELŐRETÖR . . .

HISAITI TERAUCHI →
tábornok, a japán hadsereg főparancsnoka, harctéri főhadiszállása előtt

AZ ERDŐBE MENEKÜLT ANGOL CSAPATOK ÜLDÖZÉSE BURMÁBAN

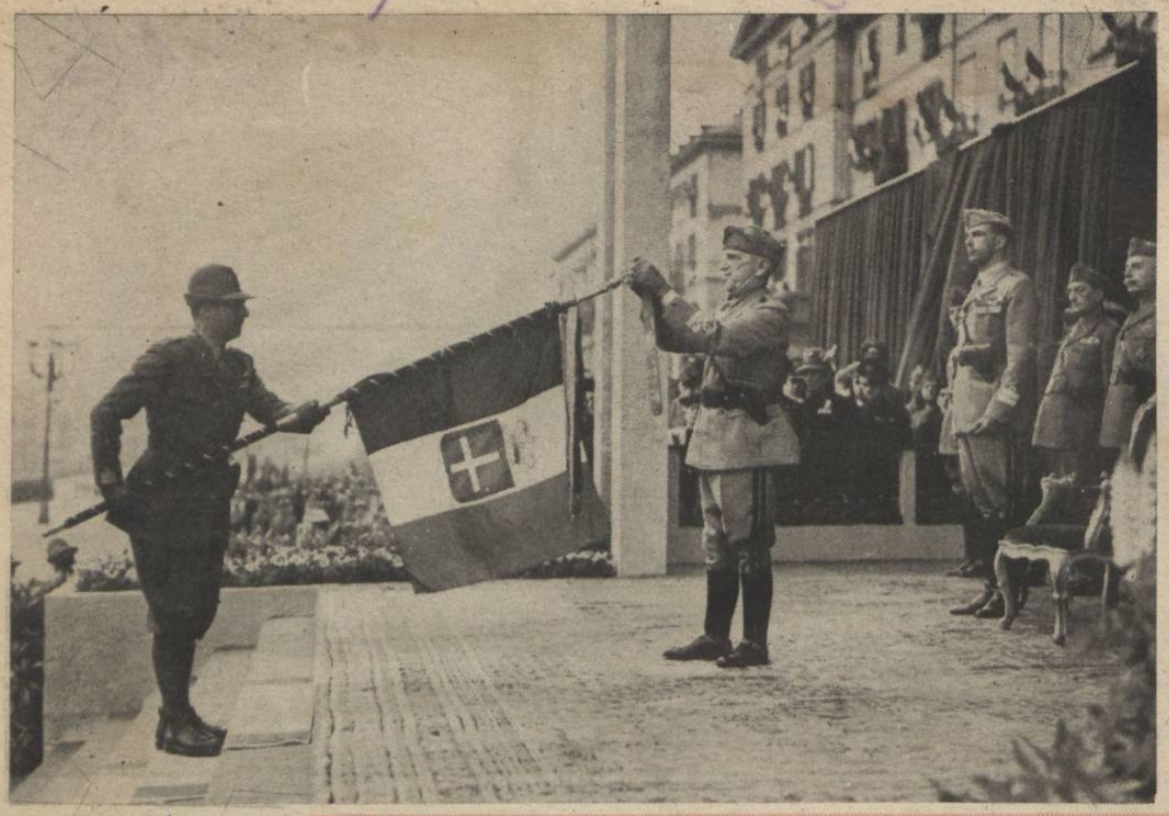

VICTOR EMÁNUEL olasz király és császár felavatja az alpesi ezred új zászlóját.

NOMURA admirális. a japán küldöttség vezetője Darlan tengernaggyal Vichyben, az admirálisnak Petain államfőnél tett látogatása után.

Világ

KRISTIÁN dán királyt uralkodásának harmincadik évfordulóján, szokott reggeli sétalovaglása során lelkesen ünnepli Koppenhága lakóssága.

BACKE államtitkár, aki Darré birodalmi közélelmezési és földmüvelési minisztert helyettesíti a miniszter betegszabadságának idején.

UJ FRANCIA BÉLYEG, amelyet gyermekvédelmi jótékonysági célokra adott ki a francia kormány.

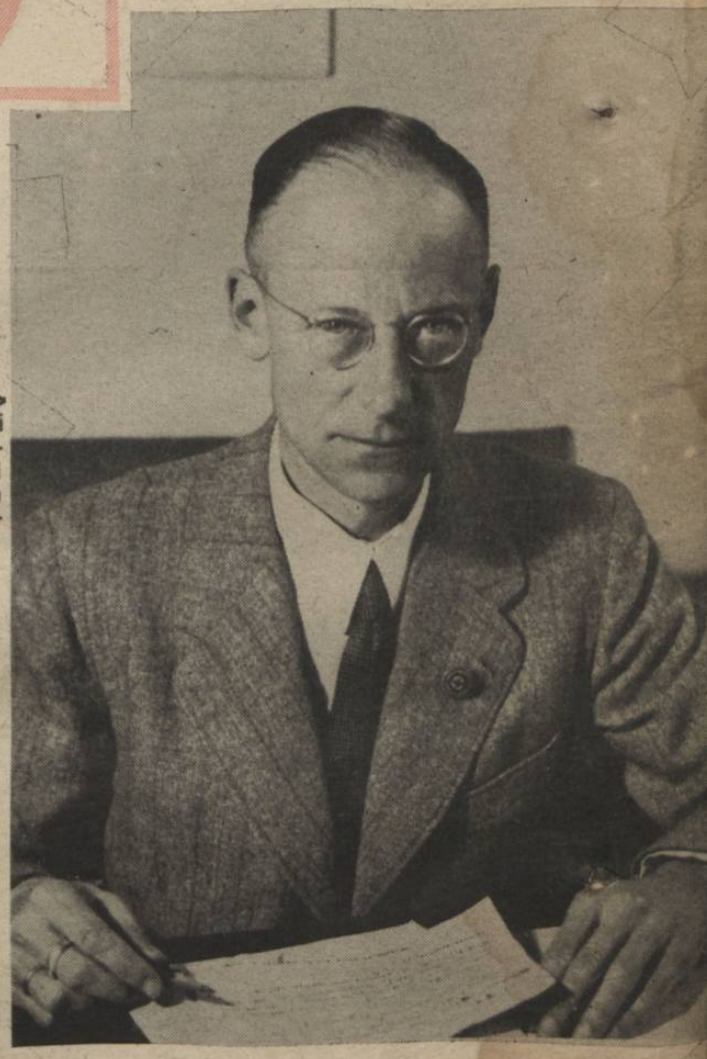

RASID ALI AL-KAILANI

Irak elmenekült, törvényes miniszterelnöke, Róma után Berlinbe látogatott el. A hazafias iraki kormány több tagját s tábornokokat és magasrangú tiszteket végeztettek ki az angolok Irakban. Az arabs nép a brit zsarnokság végét várja türelmetlenül ...

ELSŐÁLDOZÁS A ROMOK KÖZÖTT ...

Páris egyik, az angol bombák által összerombolt templomában elsőáldozásra vezetik a gyermekeket.

THOMSEN, németország eddigi washingtoni kereskedelmi ügyvivőjének Hitler vezér és kancellár a lovagkeresztet adományozta.

VON BOETTICHER tüzérségi tábornok, az eddigi washingtoni katonai attasé lovagkeresztet kapott a lombokkal.

HÉTRŐL HÉTRE

V.

Az álszenteskedés

torz vonásai csúfítják el az új amerikai hadüzeneteket. Mexikó belépett a háborúba a tengelyhatalmak ellen s végzetes elhatározását hivatalosan úgy indokolta meg, hogy a „Potrero del Llano" nevezetű kereskedelmi hajóját, valahol az óceánon elsülyesztették, — egyelőre tisztázatlan körülmények között. A hajón ott lengett a mexikói zászló, tehát a csapás, a veszteség elviselhetetlen sorozatos hadüzenetek nélkül... A műfelháborodásban az a sötét hiba, hogy a Potrero del Llano olasz hajó volt, amely a háború kitörése idején a nemzetközi jog elemi szabályainak megfelelően egy semleges mexikói kikötőben keresett védelmet, ahol azután a mexikóiak egyszerűen elkoboztak, ingyen és bérmentve birtokba vették és Európa ellen használták fel, az angolszászok blokádháborújának kiválóan fizetett szolgálatában. Ennek a rablott hajónak sorsa izgatta fel Mexikót a hadüzenetre, — ha akad hívője ennek a gyatra mesének. Mexikó lefoglalta törvénytelenül a német és az olasz hajókat, már egy félév előtt megszüntette a diplomáciai viszonyt a tengelyhatalmakkal, kiszolgálta mindenben az Egyesült Államokat, beleavatkozott Európa ügyeibe s a hadüzenethez mégis csak ilyen vérszegény, ügyefogyott indokot tudott találni... És semmivel sem jobb az északamerikai elnök magyarázata, a szenátussal elfogadtatott legújabb hadüzenetekhez. Roosevelt szerint Magyarországnak, Bulgáriának és Romániának azért kellett megüzenni a háborút, mert ezek az országok „hadiállapotba kerültek Szovjetoroszországgal, az Északamerikai Egyesült Államok szövetségesével..." A földkerekség leggazdagabb, plutokrata — milliárdos társadalma hadat üzen a szovjet támogatására! Feneketlen a mélysége ennek az erkölcsi züllöttségnek és korlátozottságnak s a világ ésszerű rendjét borítja fel a töméntelen demokrata hazugság és belső ellentmondás. A népek önrendelkezési jogáról s a szabadság elvének érvényesítéséről szónokolnak, igazságtalan kiváltságaikból egy tapodtat sem engednek, összerabolják a félvilágot, elzárják a szegény országok elől a nyersanyagforrásokat s rájuk uszítják a szovjetet. A puszta életvédelem jogát is megtagadják tőlünk a „művelt" angolszász demokráciák s brutális elnyomással kényszerítik a hatalmi körükbe eső államokat, a mexikói példához hasonlatos, kirívó hazugságokra, mert rozzant és álszent világszemléletük már régen nem bírja el az igazságot!...

Vigyázni kell

minden nemzeti alapra épített országban a szövetséges kommunista és demokrata államok titkos ügynökeinek aknamunkájára! Prágában akkor ölték meg angol fegyverekkel Heydrich birodalmi fővédnökhelyettest, amikor értesítette a cseh kormányt, hogy a megszilárdult rend és nyugalom következtében, a kivételes intézkedések nagy részét meg lehet szüntetni... Párisban akkor érte a halálos lövés Clement főszerkesztőt, amikor kedvezőbbre fordult a helyzet a német-francia megbékülés nehéz munkájában. Az angol titkos szolgálat és a vörös nemzetközi forradalom zsoldosai semmitől sem félnek úgy, mint az európai népek egyetértésétől s gyilkos eszközökkel is megakadályozzák a nemzetek békéjét, — ha tehetik. A legfőbb feladatuk, régen betanult, minden kis részletében kidolgozott módszerekkel egymásnak ugratni az országokat s feldúlni a belső társadalmi békét, az ellentétek felszításával. A rádiószólamok minden népnek mást ígérnek szemérmetlen összevisszaságban s a zavartkeltés, a féltékenység, a hiúság és a büszkeség összes húrjait végigtapogatják, hogy hiszékeny áldozatokat szerezzenek sötét céljaik önkéntes szolgálatára. A nyugati tengerpartokon, a balkáni országokban, Keleteurópa, Kisázsia, Afrika, Délamerika és Kína földjén egyetlen, óriás, központilag irányított angolszász-kommunista ügynökszervezet dolgozik a politikai alvilágban s keresi az összeköttetést a természetes szövetségesekhez és nagyon sokszor gyanútlan, elvakított, szenvedélyes álmodozókhoz is. Magyarország józan népe, történelmi tapasztalataival le tudja mérni az elsuttogott ígéretek és az egyoldalú, célzatos beállítások értékét s megérzi csalhatatlanul, hogy az ámító szavak mögül — merről fúj a szél...

A nagybirtok

kérdéséről előadást tartott Magyarországon Quante úr, német tudós, hírlapi közlemények szerint kijelentette, hogy csupán 1 százalék különbség van a magyar és a német nagybirtok arányszáma között. Németh Andor országgyülési képviselő rendkívül érdekes nyílt levélben az „Egyedül Vagyunk" hasábjain kifejtette, hogy a német birodalom területén, a 100 hektáros földtulajdon, vagyis 173 katasztrális hold, már a „nagybirtok" állományába tartozik, nálunk azonban 1000 holdnál kezdődik a számítás, fel a 220.000 holdas, óriás latifundiumig... Van minálunk még a 220.000 holdas egybirtokon kívül: tíz 50.000—100.000 holdas birtok; huszonöt 20.000—50.000 holdas; negyvennyolc 10.000—20.000 holdas és százegy 5000—10.000 holdas birtok is. Németországban a parasztgazdaságok a mezőgazdasági terület héttized részét foglalják el, de nincsen annyi törpebirtok, mint minálunk. Németország agrártörvényei az egészséges életszínvonalat biztosító parasztüzemeket erősítették meg s megszilárdították a törzsöröklést, hogy ne hulljanak szét a kisgazdaságok nadrágszíjjparcellákra... Németh Andor világosan kimutatta a különbségeket a magyar és a német agrárviszonyok között, avval a helyes végső következtetéssel, hogy „magyar életünk legsúlyosabb problémája a földkérdés..." A sajátos magyar termelési viszonyok, az ipari és a mezőgazdasági munkaalkalmak honi aránya és nemzeti erősödésünk feltételei együttesen megkívánják a latifundiumok csökkentését és az erőteljes, kisgazdatámogató politikát. Ahogy Németh Andor mondja, nem akarjuk a beteges birtokelaprózódást, de az egyoldalú birtokrendszer helyett a vegyes birtokrendszerért küzdünk.

vitéz Endre László

könyve: „A zsidókról", — Cion bölcseinek jegyzőkönyveit s a nagy nemzetközi zsidó összeesküvés okmánytárát vetíti az olvasó elé, egy fajtáját szerető magyar egyenes, nyílt állásfoglalásával. Sokszor megpróbálta már a zsidóság letagadni Cion bölcseinek megdöbbentő világuralmi törekvését s a világháború utáni hamisításnak minősíteni a fontos feljegyzéseket, amelyeknek 1905-ös orosz kiadását vitéz Endre László a londoni British Muzeum könyvtárában kilenc napig tartó szorgos kutatás után találta meg. A zsidóság titkos vezérei 1897-ben Bázelben ültek össze, megbeszélni a nemzetközi teendőket s 24 ülésben lefektették a nemzetközi hatalomátvétel alapelveit. Megdöbbentő Cion bölcseinek cinikus elmélete, de nem új, mert 1897 előtt és után évezredek zsidó gyakorlatának egyszerű összegezését fedezi fel benne a tényeket kutató ember. Cion bölcsei meghirdették a beavatott zsidóknak az arany hatalmát a vallás fölött s nyers tanácsokat adtak a kiválasztott népnek, a keresztény országok és nemzetek erejének szakszerű szétrombolására: „Terjesszük az anarchiát a tömegekben..." „A sajtón keresztül befolyást nyerünk s minden a színfalak mögött marad..." „Az arany a mi vérünk..." „A munkásság megmentőiként kell magunkat feltüntetnünk. Azért jöttünk, azt kell velük elhitetnünk, hogy fel akarjuk szabadítani őket elnyomatásuk alól. Beszéljük rá őket a szocialista és kommunista táborokba való belépésre. Ez utóbbiakat mi mindig támogatjuk..." „Az új világ uralkodó hatalmát az anarchia romjain fogjuk megalapítani..." „Mi szemmel tartjuk mindazokat, akik útunkon akadályt képeznek..." „A zsidók a választott nép. Az arany az igazi kormányzati hatalom..." „A rendelkezésre álló eszközök által akkora elnyomást gyakorolunk a kereszténykkel szemben, hogy ők kénytelenek lesznek tőlünk kérni a nemzetközi kormányzat felállítását..." Mi van ebben a félelmetes zsidó programban, amit legalább ideiglenesen nem valósítottak meg, vagy aminek a gyakorlatba való átültetését a Föld jónehány részén meg nem kísérelték?...

Folytassuk

bús tanulságnak az idézést Cion bölcseinek jegyzőkönyvéből, az 1897. esztendő zsidó vágyálmairól: „A nemzsidók erejének gyöngítése részleges- és világháborúk által..." „Az uralkodó nagyhatalmak megrontása..." „Rendelkezésünkre állanak emberek minden egyesületből. A pártharcok kezeink közé terelik őket, mert ellenzéki mozgalmak vezetésére pénzre is van szükség, amely a mi ellenőrzésünk alatt áll..." „A vallások megsemmisítése, Mózes vallását kivéve..." „A gójok által elért sikerek üldözése és kigúnyolása..." „A nemzsidók közül kiválasztott, megtűrt vezetők és kegyeltek a zsidó szabadkőműves ügynökök tanácsait tartoznak követni..." „A jelenlegi világ el fog tűnni az anarchiában, a zsidók királya fogja azt feltámasztani. A büszke zsidók Isten választottjai..." Ha rávetítjük ezeket a mondatokat a világ zűrös, titokzatos eseményeire, bizony sokezer példáját bizonyíthatjuk a zsidóság öntudatos, tervszerű uralmi törekvéseinek s vitéz Endre László könyvét éppen azért kell elolvasni, hogy ne becsüljük le egy pillanatra sem a zsidó kérdést s ne vezessük könnyelműen a megindított harcot, amelynek végső és nyugalmat adó eredményétől olyan távol állunk. Méhely Lajos, a tudós professzor írta Endre László könyvének érdekes előszavában: „A zsidó kufárok némi hátravetése, fajvédelmi törvényeinknek csak félsikere, mert még manapság is túlságosan nagy a zsidóbefolyás és szertelen a harácsolás..." Vitéz Endre László pedig így fejezi be érdekes könyvét: „A tét túlságosan nagy. Élet, vagy halál. Vagy ők, vagy mi. Számoljunk le tehát velük úgy, hogy a zsidó világuralom álmát örökre kitörölhessük szótárunkból és mindnyájunk emlékezetéből..."

Helyreigazítás

A kir. járásbíróság 22867—1942. szám és 23120—1942. sz. ítéletei kötelezték dr. Rajniss Ferencet, a Magyar Futár felelős szerkesztőjét a következő helyreigazítások közlésére: „Dacára annak, hogy a 8 Órai Ujság 1919 március 23-ról keltezett számán, boldogult férjem neve az ujság címlapján szerepelt, neki ezen szám szerkesztésében és megírásában szerepe nem volt, de nem is lehetett, mert a proletárdiktatúra kitörése napján a kommunisták a lap birtokába helyezkedtek. Özvegy dr. Nadányi Emilné." „Valótlan az, hogy a 8 Órai Ujság szerkesztőségében bárki is úgy gondolkozott volna, mint a Magyar Futár kommentárja beállítja. Való, hogy a proletárdiktatúra a 8 Órai Ujságot 1919 március 26-án, tehát négy nappal a Magyar Futárban idézett közlemény megjelenése után véglegesen betiltotta." A 8 Órai Ujság helyreigazító közleményével szemben, állításainkat változatlanul fenntartjuk...

TÁMADÁSOK—ELLENTÁMADÁSOK AFRIKÁBAN

Auchinleck tábornok az angol 8. hadsereg parancsnoka, minden bedobható tartalékával, kétségbeesetten védekezik Rommel új, nagyszabású hadjárata ellen s szétszórt támadásokkal próbálja megakadályozni a tengelyhatalmak csapatainak előretörését. A kiadott jelentések váltakozó rohamokról számolnak be, de az angolok is elismerik, hogy Rommel nagy erővel szorítja hátra a brit sereget s hogy hadmozdulatainak tulajdonképeni célját eddig még nem tudták felfedni.. Londonban nagy nyugtalansággal latolgatják az esélyeket, Berlin tartózkodó a híradásban, Rommel pedig megoldja feladatát — idejében...

ROMMEL VEZÉREZREDES LÁTOGATÁSA A HARCI ÁLLÁSOKBAN

AZ OLASZ PÁNCÉLTÖRŐ ÁGYÚ MELLETT HALOMRA GYÜL A SOK KILÖTT LÖVEDÉK HÜVELYE. Az angolok drágán fizetnek a támadásért

A SIVATAG VERHETETLEN HŐSEI

HOMOKVIHAR
dúlt a héten is az afrikai harctéren. Elsötétedik a látóhatár, megállanak a harckocsik, szünetel az utánpótlás és a harc és átláthatatlan homokfüggöny választja el egymástól a küzdő feleket, amikor felzúg a „ghibli...“

ANGOL FOGLYOK ALAPOS MEGMOTOZÁSA BENGHÁZI ELÖTT
Az olasz altiszt körültekintő munkát végez...

OLASZ ROHAM AFRIKÁBAN
kézigránáttal és szuronnyal egy felrobbantott angol állás elfoglalására

AZ ANGOL HADSEREG FEKETE GYÖNGYEI
A négerek bírják a meleget, de nem szeretik a háborút. Így kerülnek fogságba s mire hazatérnek, már nem tudnak beszámolni elfogatásuk körülményeiről — angol hatóságnak...

ÉSZAK HŐSE: A FINN NEMZET

FINNEK ÉS MAGYAROK

Írta: RAJNISS FERENC

Csak hőskölteményt lehetne írni a magyarság testvérnépének történelmi méltatására, vert vasból kovácsolt mondatok súlyos szépségeivel. Ezer év szenvedésére és törhetetlen akaratára hull az északi fény Suomi földjén s az erdők zúgása csillagos éjjeleken a sors és a végzet ezer diadalmas legyőzéséről regél. Finn hadak taposták távoli országok síkjait, finn katonák vére hullott szerteszét Észak határtalan világában, sokszor úgy látszott, hogy elapad már az élet drága áradása, de a finn bölcsők új, erős nemzedéket ringattak mindig, kitölteni a harcos apák megritkult sorait a népi szabadság sok évszázados védelmében.

Az orosz hatalom árnyéka sötétlett a maroknyi finn nemzetre, amelynek Nagy Péter éppen olyan halálos ellensége volt, mint Sztalin, a vörös cár! . . . A moszkovita hódítók hiúságát vérig sértette a finn ellenállás s tűzzel, vassal, embertelen kegyetlenséggel próbálták összetörni a finn nemzet lelkét. Halál a csatatereken, börtön, száműzetés és vad elnyomatás leselkedett a finn hazafiakra, hontalan családok húzódtak fel az elrabolt termékeny déli végekről az északi erdők járhatatlan mélységeibe s újra kezdődött mindig a munka, a családi tűzhely felépítése és a harc. Ha rövid nyugalmuk volt a finneknek, templomot, iskolát, népházat építettek, ápolták csodálatos szeretettel ősi kultúrájukat, feltörték a *talajt* s virágzó gazdasági életet teremtettek. *Nem is volt más kívánságuk, csak annyi, hogy békében és szabadon élhessenek!* A szovjet nem tűrte szorgalmas és független kis szomszédját; becstelenül belekötött, rátámadt, harcikocsikat, repülőgépeket s a vörös katonák elnyomó seregeit zúdította reá *sikertelenül* . . .

Mannerheim tábornok körül kristályosodott ki a nagy finn nemzeti ellenállás az első világháború végén *s az önkéntes finn vadászzászlóaljak fiatal hőseit bámulva emlegette a világ.* A finn nemzet fegyverrel szerezte meg állami önállóságát és rövid idő alatt bebizonyította, hogy *méltó a független életre.* Gazdasági rendje, társadalmi igazságossága, kulturális és szociálpolitikai előretörése bizalmat és tiszteletet érdemelt. A szovjet *a második világháborút* használta fel a Finnország ellen tervezett rablóhadjárat végrehajtására s a szerencsétlen európai körülmények között, a magára maradt kis nemzet, a végsőkig vívott eredményes harcok után, a szovjet békeparancsok teljesítésére kényszerült. *A moszkvai vörös terroristák szövegezték meg a békefeltételeket, de sohasem tartották be adott szavukat!* A finn nemzet idejében belátta, hogy a szovjet csak *időt akar nyerni* az orvtámadás megújítására s a békeszerződések pontjainak állandó megsértésével az új merényletet *szándékosan* készíti elő. A német-szovjet háború kitörésének napjaiban egymást érték a *jogtalan szovjettámadások* Finnország ellen s Mannerheim marsall harmadszor mozgósított, a határokat súlyosan fenyegető veszedelem elhárítására. Azóta Finnország is a német birodalom oldalán harcol az *új Európáért* s hadseregének páratlan minőségi ereje kiszorította a szovjetet az elfoglalt finn földekről.

Mannerheim tábornagy ünneplésének napjaiban, a magyar nép testvéri érzéssel fordul Finnország felé s meghatottan kíván végső diadalt, tartós békét s virágozást a finn nemzetnek. Egy ügyért harcolunk, közös ellenség fenyegette létünket s közös lesz a boldogulásunk is a sok megpróbáltatás után, az európai népek dolgozó és hívő szövetségében.

WUORIMAA AARNE

budapesti finn követ üdvözlete a „Magyar Futár" olvasóinak

Őszinte örömmel tölt el a „Magyar Futár" figyelmessége, amelyet eddigi képsorozataival s most a külön finnszámmal olyan szép és értékes módon fejez ki Finnország iránt. Ez a munkálkodás a finn-magyar viszonyt szolgálja s megérdemli a legnagyobb elismerést. Köszönöm a Magyar Futárnak és dr. Rajniss Ferencnek ezt a szép külön-számot.

Egyben közvetítem a harcoló Finnország legmelegebb üdvözletét a Magyar Futár nagy olvasóközönségének.

Budapest, 1942. évi június hó 5-én,

Aarne Wuorimaa

finn követ.

A FINN KATONA.
Százmilliós néppel birkózik, hazát véd és szabadságot, — vért áldoz és életet. Fiatal arcát megkeményíti a hosszú harc, de szívében az elfojthatatlan népi öntudat szent tüze lobog. Suomi népe győzhetetlen, mert ilyen katonái vannak...

RYTI RISTO, A FINN KÖZTÁRSASÁG ELNÖKE
A finn nemzeti bank elnöke volt s elismert pénzügyi szaktekintély Európában. A szovjetbetörés válságos idejében miniszterelnök lett s 1940 december 19-én a finn köztársaság elnökévé választották. Megfontolt, vasakaratú férfi...

MANNERHEIM
A FINNEK TÁBORNAGYA

Irta: T. H. HEILCKILA
a budapesti finn követség sajtófőnöke

A Magyar Futár finn számából a magyarság széles rétegei megismerhetik Finnország vezető férfiait az ország élén és a háborúban, s beleláthatnak a finn nép és a finn táj sajátosságaiba. A Magyar Futár címlapját Mannerheim marsall képe díszíti, 75. születésnapjának ünnepére.

Finnország tábornagyát szeretik a magyarok. Mannerheim marsall *fogalom* tulajdonképen mindenkinek: hazájának zseniális hadvezére s Európának hatalmas személyiség, aki 24 évvel ezelőtt kezdte meg azt a harcot és legendás küzdelmet, amely most *győzedelmes befejezése felé közeledik.* Mannerheim halálig összekötötte sorsát népével s immár *harmadszor* vezeti katonáit a bolsevizmus ellen. Váltakozó volt a hadiszerencse, de a finn dicsőség csillaga sohasem halványodott el.

Mannerheim tábornagy katonai pályafutása egyedülálló. Hosszú, eseményteljes élet áll mögötte. A 75. születésnapját a főhadiszálláson töltötte, életcéljának beteljesedésében, mert *távolra verték már az ellenséget a finn határokról* s a hosszú finn arcvonal minden szakaszáról *győzelmi híreket* jelentettek Mannerheim születésnapján. Még régi ellenfelei is a finn haza nagy fiának oldalára állottak s minden finnnek Mannerheim az eszményképe. Életművének nagy és áldásos emlékét hálás népe soha el nem felejti.

Számos kép s a mozgófényképszínházak heti híradói, bevésték a finnek tábornagyának arcvonásait a milliók tudatába. Magas, egyenestartású, elegáns katona, külsejében nagyvilági férfi, szellemének gazdagságában kiváló tudós, az orosz cár volt szárnysegéde, finn tábornok, finn államfő és hadseregfőparancsnok három háborúban, amelyekben *legalább egymillió szovjetorosz esett el a finn fegyverek kemény csapásai alatt!* Nem minden, csak néhány fővonás ez Mannerheim gazdag életében.

A személyiség erejét sugározza Suomi hőse s mindenki tudja ezt, aki személyesen találkozott vele . . . A bolsevizmus ellen harcoló népek sokszor kifejezték iránta őszinte csodálatukat. *Mindannyian tudják, hogy tekintélyes része van a győzelemben s aránylag kisszámú csapataival a szovjet legnagyobb csapattesteit verte meg.* Mannerheim nevét az ujjászületett, szabad Finnország megteremtésének nagy eseményével jegyzik be a történelem könyvébe.

T. H. Heilckila

A finn nemzet vezérei az országban

RANGELL J. W., A FINN MINISZTERELNÖK
Nevét először a finn sportszervezetek élén ismerte meg a világ. A nehéz háborús időkben nyugodt bizalommal vezeti Finnország állami gépezetét

WALDEN K. RUDOLF TÁBORNOK, FINNORSZÁG HADÜGYMINISZTERE
Az 1914-es világháború végén, a finn szabadságharchan az elsők közé tartozott. 1918—19-ben volt először hadügyminiszter s később mint nagyiparos szorgalmazta a finn közgazdasági életet. A háború újra az első vonalba állította.

WITTING ROLF, KÜLÜGYMINISZTER
Tudós. A tengerek mélységeinek szorgalmas kutatója. A gyakorlati életben bankember volt, a politikában pedig a finn nemzetközi kapcsolatok előrelátó kiépítője

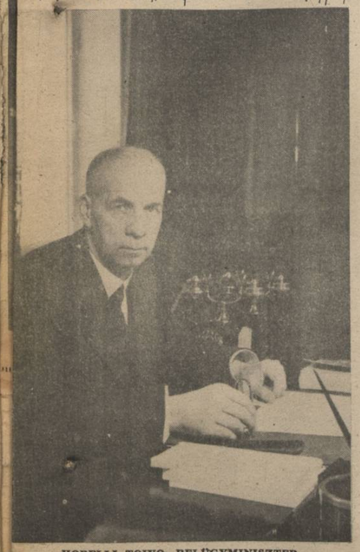

HORELLI TOIVO, BELÜGYMINISZTER
Hosszú időn át a finn frontharcosok szervezetének vezetője volt

TANNER VÄINÖ, PÉNZÜGYMINISZTER
A finn politikai élet egyik legismertebb egyénisége. Külügyminiszter is volt és a szovjet 1940-es rablóhadjárata után sólyos feladatot oldott meg Moszkvában, a megalázó békefeltételek letárgyalásával . . .

IKONEN TOIVO, TELEPÍTÉSÜGYI MINISZTER
A vörös uralom alatt elűzött karéliai finn földművesek hazatelepítése a legnagyobb s legszebb feladata. Gazda volt, tudását a gyakorlati életben s önképzés útján szerezte

RAMSAY HENRIK, KÜLKERESKEDELMI MINISZTER
Bölcsészeti doktor. A legnagyobb finn hajóstársaság vezérigazgatója volt

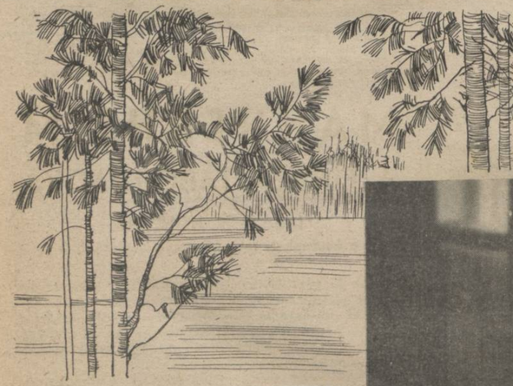

KUKKONEN ANTTI, VALLÁS- ÉS KÖZOKTATÁSÜGYI MINISZTER
Lelkész. Két évtized óta képviselő s a finn szellemi élet nemes harcosa

LEHTONEN OSKARI, IGAZSÁGÜGYMINISZTER
Ismert jogtudós, régi tagja a finn parlamentnek s megbecsült egyénisége a politikának.

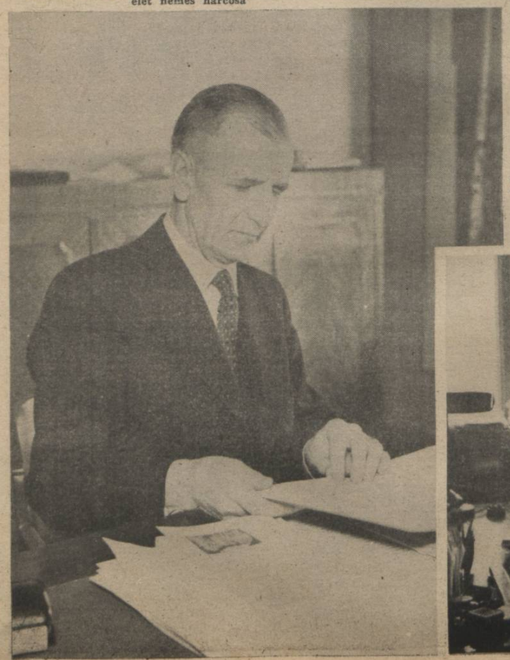

ANNALA VILHO, KÖZLEKEDÉSÜGYI MINISZTER
A filozófia doktora. A finn vasutak igazgatója volt s vezetője az egyik legfontosabb nemzeti mozgalomnak. Általában feltűnő a finn vezetőemberek sokoldalúsága . . .

SALOVAARA VÄINÖ, KÖZMUNKAÜGYI MINISZTER
A közgazdasági és munkaügyi kérdések nagy ismerője és elismert szociálpolitikus

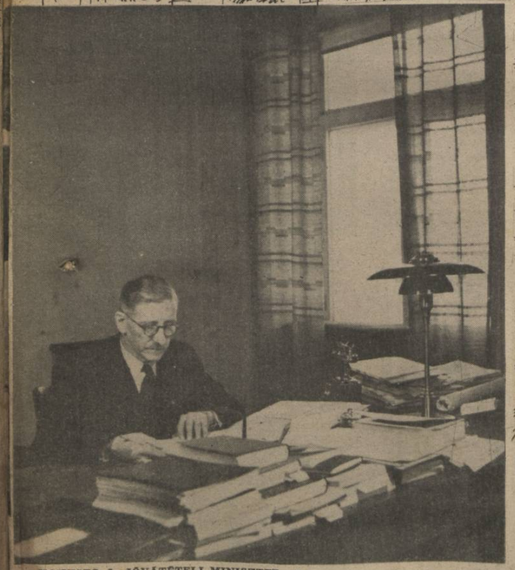

KOIVISTO J., JÓVÁTÉTELI MINISZTER
A finn földművesek visszatelepítésének, a feldúlt otthonok és gazdaságok helyreállításának összes pénzügyi kérdéseit intézi, különösen Karéliában. Tekintélyes progresszív vagyonváltságot vetett ki a finn kormány a lakosságra, hogy a vörös pusztítások áldozatait megsegítse

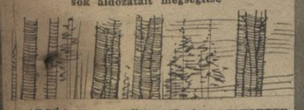

AROLA V. A., KÖZELLÁTÁSI MINISZTER
Az agrárpárt vezető politikusa. A finn öregségi nyugdíjintézet igazgatója volt, nehéz feladatkörének átvétele előtt

KALLIOKOSKI VILJAMI, FÖLDMŰVELÉSÜGYI MINISZTER,
az agrárpárt vezére. Mint kisgazda, fáradhatatlan szorgalommal készült fel nagy pályájára

FINN VEZÉREK

HANELL EDVARD FRITIOF ALTÁBORNAGY
Rendkívül fontos, különleges feladatkört tölt be a harcoló finn hadseregben. A finn katonai akadémia parancsnoka volt és vezérkari főnök

OESCH KARL LENNART ALTÁBORNAGY
Hadtestparancsnok Keletkarélián. Volt vezérkari főnök s egyik legendás hőse az első téli hadjáratnak

HEINRICHS AXEL ERIK TÁBORNOK
Vezérkari főnök. Mannerheim marsall belső munkatársa. Az önkéntes finn vadászzászlóaljban küzdött a világháborúban a németek oldalán az oroszok ellen

TALVELA PAAVO JUHO ALTÁBORNAGY
A „kemény harcos...“ Az első téli hadjáratban vakmerő és elkeseredett rohamokkal biztosította a finn előnyomulást a Swir folyóig

HÄGGLUND J. WOLDEMAR ALTÁBORNAGY
Már 1918-ban, a finn szabadságharc idején, egy hadtest vezérkari főnöke volt. Harmadszor harcol az oroszok ellen. Turáni arca jellegzetes. Szívvel-lélekkel katona. Hadseregparancsnok

ÖHQUIST HARALD ALTÁBORNAGY
Kiváló hadseregparancsnok. Nagy és felelősségteljes katonai feladatokat oldott meg az 1940-es szovjettámadás idején is...

NENONEN VILHO PÉTTER TÁBORNOK
Tüzérségi főparancsnok. Tudósa feladatkörének, kiváló szervező s vezetése alatt a finn tüzérség bámulatos teljesítményekkel hűsította meg a szovjettámadásokat

RAAPPANA ERKKI VEZÉRŐRNAGY
A karéliai puszták legnagyobb szakértője. Tizenöt évig határszolgálatot teljesített s felülmulhatatlan érdemeket szerzett a szovjet ellen vívott csaták során. Fia Ukrajnában harcol, egy önkéntes finn erőcsoportban...

VALVE VAINÖ LAHJA RICHARD ALTÁBORNAGY. A finn partvédelem zseniális megszervezője és a tengeri haderő parancsnoka. Minden szovjet partraszállási kísérlet meghiúsult Finnországban

A SZABADSÁGHARCBAN

LUNGVIST JARL FRITIOF ALTÁBORNAGY
A dicsőséges harcokban megerősödött finn légierő parancsnoka

MALMBERG K. LAURI T. ALTÁBORNAGY
A finn hazai védőrség főparancsnoka. Volt hadügyminiszter. Az első világháborúban a németek oldalán harcoló finn önkéntes zászlóaljak tüzérségének parancsnoka volt. Híres, nagymultú katona

ÖSTERMAN HUGO V. ALTÁBORNAGY
Ezredparancsnok volt az 1918-as finn szabadságharcban. Kiváló szolgálatokat végzett hazájának, a hadsereg felépítésében. Az első téli hadjáratban a karéliai szorost védte a szovjet ellen. Jelenleg a kiképzés főnöke

BLICK AARNE VEZÉRŐRNAGY
Hadseregparancsnok a finn frontszakasz fontos pontján. Ő is a harmadik háborúban küzd már az oroszok és a szovjet ellen, mint a legtöbb finn tábornok . . .

OINONEN WOLDEMAR VEZÉRŐRNAGY
Lovashadosztályparancsnok volt a szovjet háború folyamán, jelenleg a finn nemzeti védőrség vezérkari főnöke. Az első világháború végén, a híres finn önkéntes vadászszázlóaljban harcolt a szovjet ellen

AIRO AKSEL FREDRIK VEZÉRŐRNAGY
A vezérkar hadműveleti osztályának főnöke volt az utolsó időkig, jelenleg főhadiszállásmester

SIILASVUO HJALMAR FRIDOLF VEZÉRŐRNAGY
A híres „suomussalvi-i győző". 1940-ben két szovjet hadosztályt kettős harcban megsemmisített. Jelenleg hadseregparancsnok

LAGUS E. RUBEN VEZÉRŐRNAGY
A finn páncélos haderő és a gyorsan mozgó alakulatok parancsnoka; — a finn „...ommel". Végigharcolta az első finn szabadságharcot is a történelmi vadászszázlóaljban, amelynek kötelékében hős testvére elesett...

SVENSSON ANTERO VEZÉRŐRNAGY
Hadosztályparancsnok a finn front egyik sok véres és diadalmas közelharcot látott szakaszán

PAJARI AARO OLAVI VEZÉRŐRNAGY
Hadosztályparancsnok, sok nehéz harc győztese s egyik legtehetségesebb katonája a fiatalabb nemzedéknek . . . Suomi vezető hősei a halált vállaló áldozatkészséggel, a finn nemzet halhatatlanságáért csatának . . .

Testvérnépünk földjén

HELSINKI KELETI VÁROSRÉSZÉNEK TEMPLOMA
Az istentelenség vörös országa felé hirdeti a hitet, a keresztény művészet szépségét és a törhetetlen ragaszkodást az ősi kultúrához...

HELSINKI:
A FINN FŐVÁROS LEGNAGYOBB TERE
Baloldalon az egyetem, középen az egyetemi könyvtár és jobbra a „Nagytemplom"

A FINN TAVAK VÉGTELENSÉGÉBEN,
kék vizek tükrén, sűrű erdők zöldjének a szigeteken...

KEMÉNY MUNKA A FRONT MÖGÖTT,
a mindennapi kenyérért. Fiatal gyerekek dolgoznak a harcoló apák helyett...

A HELSINKI-I OLIMPIAI STADION TORNYA ÉS BEJÁRATA
A finn a világ első sportnépe, nem a bajnokai miatt, hanem azért, mert a nép óriási többsége sportol

EZ A NÉPI SPORTSZELLEM BIZONYÍTÉKA!
Egy évvel ezelőtt zajlott le a svéd-finn távgyalogló verseny, amelyben 1,507.111 finn vett részt! A versenyzők között 10 miniszter és 129 képviselő is legyalogolta a 15 kilométert az előírt 2 óra 20 percen belül. Képünkön a jobbszélen Rangell miniszterelnök, mellette Ryti államelnök és a miniszterek menetelnek a népversenyben. Ez volt a legnagyobb mozgósítási gyakorlat...

TESTVÉRLEÁNY FINNORSZÁGBAN
Ízléses és színgazdag a középfinnországi népviselet

FINN MUNKÁSLAKÁSOK
A szabadba vágyik minden finn s aki csak teheti, szellős, napsütéses helyre építi házát...

FINN HALÁSZOK BEHÚZZÁK A HÁLÓT
Életük fáradság s küzdelem, mint a nemzeté

SZÉTROMBOLT KORMOS FALAK,
a vörös pusztítás fekete emlékei meredenek az égre Északkarélában, de a finn népierő már munkába feszült, —

— és új hajlékok épülnek az ősi rögről elűzött családoknak. A harc és a munka hőse a finn nemzet!

A LOTTA-SVÄRD →
vidám, bátor, értelmes, áldozatkész katonája. Határtalan odaadással szolgálják a finn leányok és asszonyok a hazát. Ezt a sugárzó, tiszta életet nem győzheti le a halál! Vége lesz győzedelmesen ennek a háborúnak. Virág fedi el a hősök sírjait s a finn családi élet ölén felzsendül az új nemzedék a szabad hazában...

Felkészül és harcol a

HONVÉD GYORSCSAPATOK
Ütőerejük dicsőséget szerez a magyar névnek

Északon a finn, délen a magyar küzd a szélesebb európai fronton a tengelyhatalmak oldalán, védelmében a szabad nemzetek életét a bolsevizmus nemzetközi rabszolgasága ellen. A magyar nemzet itthon és a harctéren készen áll a végső nagy összecsapásra, s a jól kiképzett csapataink egymásután indulnak a távoli harcterekre, magyar vitézséggel teljesíteni történelmi feladatukat. **A magyarság életérdeke a gyors, határozott döntés,** mert békét, s kemény munkánk nyomán jólétet minden dolgozónak, csak a tengelyhatalmak győzelmétől várhatunk. **Hiszen sorvadnak és szegényednek a leggazdagabb semleges államok is!** A világháború nem ismer mesterségesen elzárt határokat, a vihar nem áll meg a leeresztett sorompók előtt s egész Európának **csak a kivívott diadal biztosít** új fejlődést és megérdemelt haladást. Ez a megdönthetetlen igazság ragyog a tengelyhatalmak fegyvereinek élén, s a magyar honvéd a józan életösztön akaraterejével csatázik **az új világért.**

ÚJ HONVÉDCSAPATOK ÉRKEZNEK A HARCVONALBA

ÁTKELÉS AZ ÁRVIZES SZOVJETTERÜLETEN

HAJNALI ELŐNYOMULÁS AZ ERDŐBEN

ROHAM AZ ELLENSÉGRE!

HARZ JÓZSEF százados, Magyar Érdemrend Lovagkeresztje

magyar honvéd

FELDERÍTŐ HUSZÁR
Az alacsony domb tetejéről figyeli a távolba vesző síkságot . . .

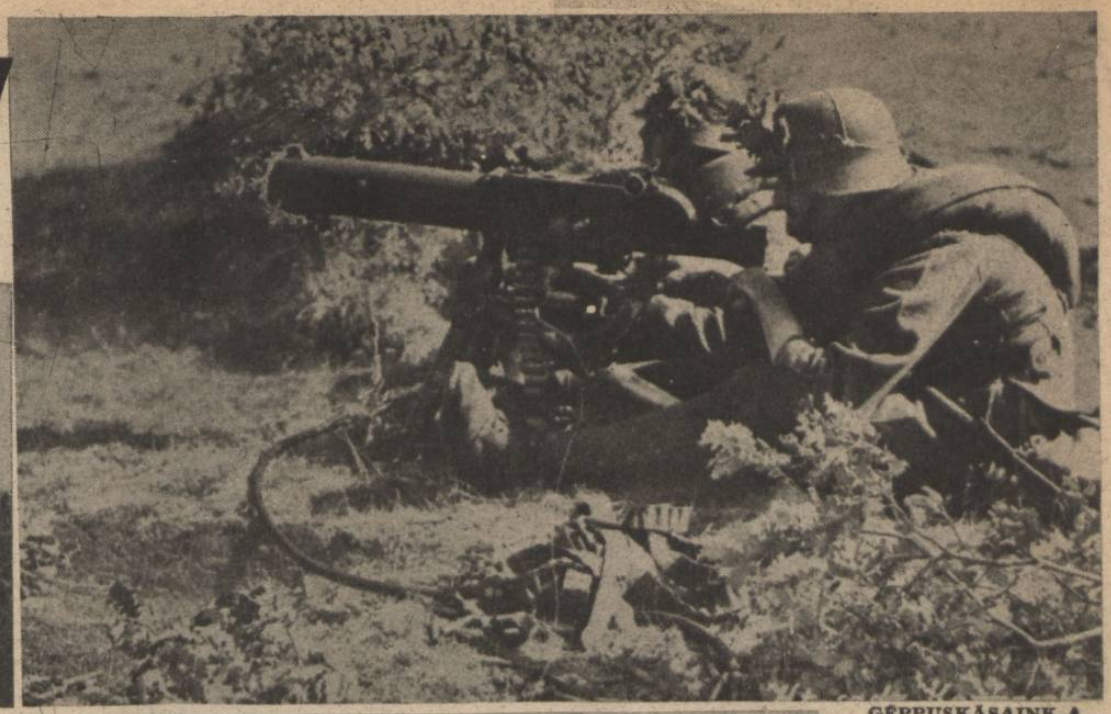

GÉPPUSKÁSAINK TÜZE ÜLDÖZI A VISSZAVONULÓ VÖRÖSÖKET

← MINTHA A LÓ IS FIGYELNÉ A HUSZÁRRAL A TÁVOLI DÖRRENÉSEKET . . .

GYALOGSÁGI HARC

INDULÁS ÚJ HARCBA, A KISERŐD BEVÉTELE UTÁN ↓

SZAPORODNAK A VÖRÖS FOGLYOK HONVÉDEINK ŐRIZETÉBEN . . . →

SZENTIRMAI BÉLA
hadnagy, Kormányzói Dicsérő Elismerés a hadiszalagon, a kardokkal

KEMÉNY ISTVÁN őrmester, II. oszt. német vaskeresztet és kiseződ vitézségi érmet kapott

NÉMETH LAJOS
bronz vitézségi érem

15

ÚRNAPJA . . .
Színpompás népviseletben követi papját a falu népe a körmenetben

ÚRNAPI KÖRMENET A VÁRBAN
Kállay Miklós miniszterelnök képviselte a Kormányzó urat az úrnapi körmenetben

MAGYAR

KÉT UJ REKORD A VITORLÁZÓ REPÜLÉSBEN!

MÉRAY-HORVÁTH RÓBERT 33 óra 10 percre javította Király tavalyi rekordját (29 óra 47 perc)

RETKES SÁNDOR és STOLTE JÁNOS „Cimbora" nevű oktatógépükkel, mellyel az eddigi 8 órás kétszemélyes rekordot 21 óra 45 percre javították

HONVÉDEZRED-BÚCSÚZTATÁS KECSKEMÉTEN

A kecskeméti leventék harci zászlókat ajándékoztak a honvédeknek és ünnepélyesen adták át a szovjetfrontra induló csapatoknak

INDULNAK A HONVÉDEK A KISKÚNFÉLEGYHÁZAI JEGENYÉK ALÓL A HARCTÉRRE

Az ünnepélyes eskütétel

Indulás

A KORMÁNYZÓ ÚR „A MAGYAR MŰVÉSZETÉRT" KIÁLLÍTÁSÁNAK VASÁRNAPI MEGNYITÓJÁN A MŰCSARNOKBAN.

KÉPHIRADÓ

MANNERHEIM TÁBORNAGYOT
a szegedi Horthy Miklós Tudományegyetem díszdoktorrá avatta. Képünkön a magyar motívumokkal díszített oklevelet mutatjuk be.

A CSÓNAKOSOK SZENT KRISTÓF-ÜNNEPE.
Haász István tábori püspök megáldja a Dunán felvonuló csónakokat.

A hősi emlék leleplezésének ünnepén adták át a kitüntetéseket. Képünkön Halápy László hősi halált halt százados özvegyè átveszi férjének kitüntetését.

LELEPLEZTÉK A BUDAPESTI GÉPKOCSIZÓDANDÁR SZOVJETFRONTON ELESETT HŐSEINEK EMLÉKTÁBLÁJÁT

Megkoszorúzzák az emléktáblát. Egy közvitéz családjának virágjai.

Az új háborúban elesettek emléktáblája az Albrecht-laktanyában.

LE A FEGYVERT...!

SZOVJET NŐI KATONÁK EGY NÉMET HADIFOGOLY-TÁBORBAN

A HÉT LEGÉRDEKESEBB KÉPE

A bekerítő kharkovi csatában összekeverednek a támadó német katonák a vörösökkel. Nincs idő és lehetőség a bolsevisták hátraszállítására, csak éppen a fegyvert ütik ki a kezükből. A vörösök arca elárulja a súlyos tűzben a halálos aggodalmat.
(Hähle életveszélyes felvétele)

HADIJELENTÉSEK, CSATÁK

Idegpusztító bizonytalanság lepte el a tengelyhatalmak ellenségeinek fegyveres táborát. Valami nagy, ismeretlen tényező zavarja összes számításaikat s bármerre próbálják vetni a főerőt, egyszerre csak valahol ellenkező irányban gyűrkődik fel az igazi veszedelem. Ha véglegesen elhatározzák, hogy most már *Szovjetoroszországban* kezdődik a gigantikus mérkőzés és minden rendelkezésre álló anyagot egyelőre Sztalin felé kell elindítani, akkor *Északafrikában* indul rohamra Rommel s amikor Líbiába dobnak erősítéseket s építik lázasan a hátsó vonalakat, akkor a várt előretörés váratlanul elmarad s felborítja az összes terveket... S mire hozzászoknak az új helyzethez, megindul a német—olasz támadás fergetegesen. Ha *Ausztráliában* várják a japánokat, a Tenno katonái betörnek villámgyorsan *Kínába* s csak amikor lecsillapodtak a felzaklatott kedélyek, akkor jelennek meg *Sidney* kikötőjében a japán tengeralattjárók s elsüllyesztenek egy hatalmas csatahajót... *„Itt vannak!"* — rádiózza az ausztráliai miniszterelnök s ahogy mindenki odanéz, — felrobban egy másik csatahajó *Madagaszkár* kikötőjében... *„Végre tudjuk, merre járnak"* — jelenti a washingtoni szakértelem s alighogy egy kicsit elmereng Madagaszkár irányába, már *Alaszka* körül és *Honolulunál* robban a bomba, hogy leplezze talán *Midway* szigetének tengeri megtámadását... Az amerikai *New Republik* megható tudatlansággal így jellemzi ezt az idegborzoló állapotot: „Talán a legjobb lett volna a legkülönbözőbb irányokba szétszórt szállításokat egyetlen harctérre összpontosítani, ahol talán döntő módon megverhettük volna a tengelyt. *Igaz, hogy ebben az esetben mi szenvedtünk volna megsemmisítő vereséget a többi harctéren...*" Ez a visszavont jótanács politikája s a hiábavaló beszéd az ijesztő csönd megtörésére...

Az utánpótlás

kérdése uralja a csatatereket s a demokráciák megszokott és kölcsönösen kicserélt öndicséreteit feltűnően lehervasztotta az utolsó héten a sok riasztó hír a *hajótonnázs pusztulásáról.* A tengeralattjáró harc ijesztően fokozódik s olyan eredményeket ért el, hogy már *Roosevelt* is elismerte egy sajtókonferencián az idők elnehezedését. *Csak a német tengeralattjárók, ez év januárjában 400.600 tonnát, februárban 225.400 tonnát, márciusban 646.900, áprilisban 585.000 és májusban 924.400 angolszász hajótonnát süllyesztettek el!* Az angolszász—amerikai veszteség sokkal nagyobb természetesen, mert a légitámadások, az aknák és egyéb szerencsétlenségek is apasztják a kereskedelmi flottát, hogy *a japán és az olasz* külső behatásokról ne is beszéljünk...

Roosevelt kissé dagasztott állítása szerint *az Egyesült Államokban ez év első négy hónapja alatt 106 hajó épült, a németek viszont csak májusban 170 angolszász hajót torpedóztak és lőttek a tenger fenekére és 66 hajót rongáltak meg súlyosabban.* S mi lesz, ha a tengeralattjárók sikere tovább fokozódik s a japán tengeri harcok továbbra is a régi mértékben pusztítják az angolszász hadihajókat?... A kereskedelmi flotta addig mozoghat az óceánokon, amíg a karavánokat hadihajók kísérhetik, de megérhetünk olyan sorozatos japán tengeri győzelmeket és fölényt, hogy Anglia és Amerika képtelen lesz a komoly forgalmat az óceánokon lebonyolítani. *A tengelyhatalmak összeműködése meglepő méretekben bontakozik ki az eseményekből. Németország* keleti győzelme megakadályozta Szovjetoroszországot abban, hogy a demokráciák mellé álljon a keletázsiai mérkőzés első és legnehezebb korszakában, *Japán* viszont az angolszász egyesített hadiflottát pusztítja és köti le olyan művészi módon, hogy a kereskedelmi hajóraj pusztítása eredményesebbé válik az Atlanti Óceán vizein...

Mindazt, ami mostanában a Csendes Óceánon történik, *csak a japán hadműveletek bámulatraméltó művészetének nevezhetjük.* Néhány rövid nap leforgása alatt a japán tengeralattjárók különleges egységei megtámadták a madagaszkári *Diego Szua-*

ELŐNYOMULÁS lángszóróval és kézigránáttal az elfoglalt szovjetárkokban

TÍZ SZÉTLŐTT SZOVJETPÁNCÉLOS EGY RÖVID ÚTSZAKASZON!
Néhány perc alatt megtorpant a vörös támadás és megkezdődött a menekülő egységek üldözése

NÉMET HARCIGÉPEK INDULNAK MÁLTA ELLEN, SZICILIÁBÓL
A háttérben a havas Etna, a gépek alatt a tavasz legszebb, buja zöldje...

FELROBBANT A SZOVJETERŐD!
A német százados büszkén felújjong a látványra

ÉS ÚJ FORDULATOK

Irta: Rajniss Ferenc

rez kikötőjét s megtorpedóztak egy 30.500 tonnás angol csatahajót és egy könnyű cirkálót. Madagaszkártól 15.000 kilométer távolságban az *Aleuta*-szigeteken *Dutch Harbour* tengerészeti és légi támaszpontjait több súlyos japán légitámadás rombolta meg s Washington *Alaszka* megtámadásának kezdetét sejti a merész légi rohamban... Egyidejűleg jelentették, hogy Ausztráliától keletre és nyugatra több hajót elsülyesztettek a japánok s *Sidney* kiválóan védett kikötőjében egy különleges tengeralattjáró kötelék elpusztított egy hadihajót. *Honolulut* is összebombázták a japán harcigépek, amerikai állítás szerint erős hadikötelékben érkezett anyahajóról s *Midway szigetét pedig* — a legfontosabb amerikai támaszpontot a Japán elleni háborúban — *nagy tengeri erők ostromolják.* Lapzártakor még nem volt hivatalos jelentés erről a meglepő fordulatról s csak az amerikai sajtó híresztelte, hogy Midway körül *a legnagyobb tengeri csata* tombol, *áttekinthetetlen körülmények között.* Az amerikai hajóhad tényleg nem tudhatja már, hogy merrefelé volna jó bevetni a tartalékerőket az óriás térben...

Kínában változatlan lendülettel folyik a japán előnyomulás Csekiang és Yünnan tartományból — Csungking felé s fontos vasúti csomópontok és hadászati jelentőségű városok elfoglalása gyöngíti Csangkaisek fogyatkozó erejét. Az ország belsejében minden repülőteret, gyárat és nagyobb üzemet hevesen bombáznak a japán repülők. Csangkaisek előnyomulás Csekiang és Yünnan tartományból — mányban viszont a kolera pusztít...

A legújabb összefoglaló japán jelentés közli, hogy *a császári seregek eddig 2,500.000 négyzetkilométer területet foglaltak el,* (három és félszer akkora, mint Japán!), *93 millió lakossal!* Béke, rend uralkodik mindenütt, megkezdődött a termelés és a bennszülöttek készségesen támogatják a japán hatóságokat. *A hadifoglyok száma 342.000, a lelőtt repülőgépeké 1636!... Ezrekre rúg a zsákmányolt harckocsik és gépjárművek száma* s a részletes adatokból szükségképpen vonjuk le azt a végkövetkeztetést, hogy az angol és az amerikai csapatok megközelítőleg sem harcoltak a — végsőkig... Jaján elszánt, határozott és akadályt nem ismerő katonai hősisége megdermesztette az angolszászokat, akik bújukban a fegyverletételt választották...

Az afrikai hadszintéren

az olasz—német katonai célokat gondos szellemi álcázás védi s minden önkényes magyarázat Rommel szándékairól csak ügyes, vagy ügyetlen mellébeszélés lenne. *A sivatag olyan gazdag lehetőségeket nyujt egy zseniális hadvezérnek a legmeglepőbb hadműveletekhez, hogy a jósoló találgatások szükségképen csak nagyképű fecsegések lehetnek, a tájékozatlanság leplezésére...*

A május 26-án megindult északafrikai támadás első fordulatában az angolok 5000 foglyot, 523 harckocsit, 150 repülőgépet, 400 gépjárművet, 181 ágyut és sok hadianyagot vesztettek. A második fordulóban az angolok támadtak, Rommel felfogta a rohamhullámokat s az ellenség kellő elernyesztése után újra támadást kezdett az olasz és német páncélos csoportokkal és az eredményt *10.000 fogolyra, 550 páncélos harckocsi, 200 ágyú és rengeteg hadianyag zsákmányolására növelte!* A légierő *Tobruk* elleni nagy támadása rendkívül sikeres volt. Hajók pusztultak el a kikötőben s a fontosabb katonai célpontokat tűz hamvasztja. A harcok súlypontja *Bir Hachen* körül fejlődött ki s egy újabb angol csatavesztés *Tobruk szárazföldi ostromát eredményezné.* Kairóból származó hírek szerint a tengelyhatalmak nagymérvű csapatösszevonásokat hajtanak végre s az arcvonal mögött, az angol felderítő repülők *mérföldhosszú páncélos és szállító kocsioszlopokat fedeztek fel... Talán mégis döntés készül Afrikában, a híres Ördögkatlan táján...*

Málta bombázása szakadatlan s a *légi harcok hevessége is növekedik* a Földközi-tenger fölött és az afrikai térben.

AZ ELLENSÉG SŰRŰ TÜZÉBEN
A gyalogság a tüzérségi előkészítés végét várja a vörösök golyózáporában

EGY ARETHUSA-TÍPUSÚ ANGOL KÖNNYŰ CIRKÁLÓT
Madagaszkári Diego Szuarez kikötőjében súlyosan megrongáltak a japán haditengerészet különleges egységei

A JAPÁN TENGERI HADERŐ
súlyosan megrongálta a Diego Szuarez ellen intézett támadásnál az angol haditengerészet egy Queen Elisabeth típusú 30.500 tonnás csatahajóját.

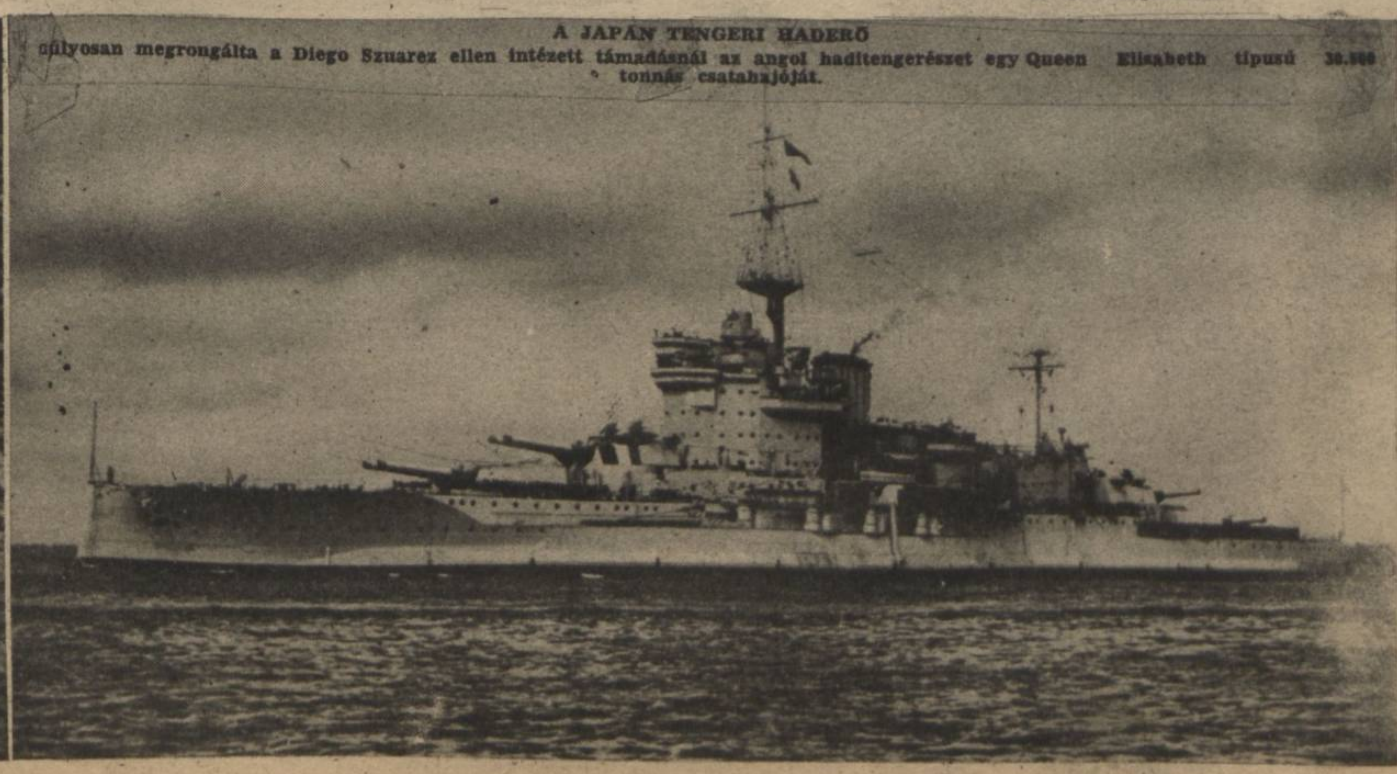

AZ AMERIKAI TARTÁLYHAJÓT KETTÉTÖRI A NÉMET TENGERALATTJÁRÓ TORPEDÓJA
(Felvétel a tengeralattjáróról)

RAGYOGÓ OLASZ FEGYVERTÉNY!
Enzo Grossi kapitány tengeralattjárója, az amerikai partok előtt elsülyesztetett egy 32.000 tonnás csatahajót. A fiatal olasz korvettkapitány több más nagyobb kereskedelmi hajót is elsülyesztett és sértetlenül visszatért támaszpontjára

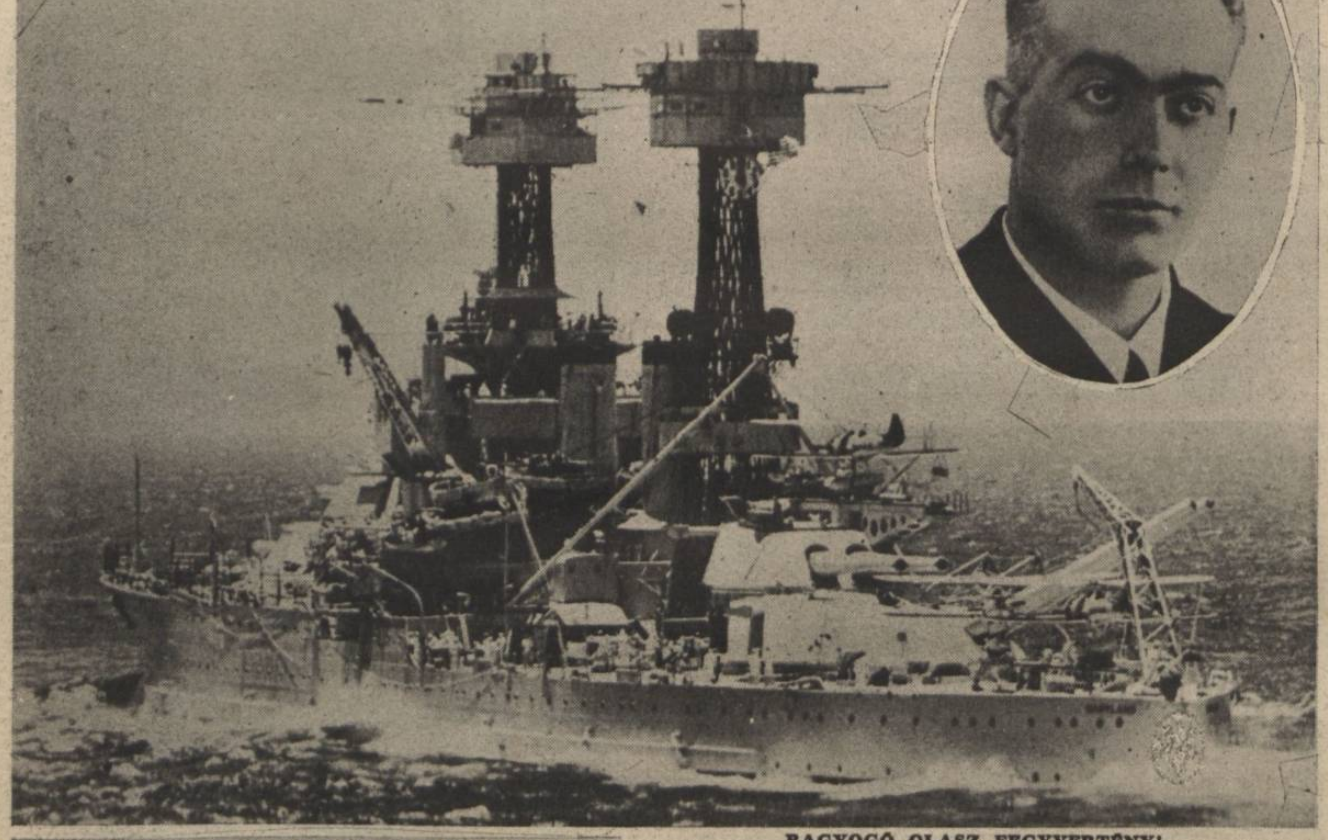

IGY SÜLYEDNEK EL AZ ANGOLSZÁSZ HAJÓK AZ AMERIKAI VIZEKEN!
Egyetlen jelentés a héten 19 hajó, 108.300 tonna elpusztításáról számolt be...

SZOVJETFOGLYOK PIHENŐJE A HOSSZÚ MENETELÉS KÖZBEN

MENETELNEK A NÉMETEK IS, HARMONIKA SZÓVAL, ÚJ, GYŐZEDELMES CSATÁK FELÉ...

Légi és tengeri harcok

dúlnak Európa nyugati partvidékén, az Északi Jeges-tengeren és az Atlanti Oceánon. Köln bombázása után a németek lángbaborították Canterburyt s Emden támadásának megtorlására több délkeleti és délnyugati angol várost bombazáporral árasztottak el. *Churchill* eltúlzott jelentésekkel bizonyítja, hogy mindent megtesz a moszkvai vörösökért. *Duisburg és Oberhausen bombázásánál az angolok 40 gépet vesztettek s tíznapos veszteségük nyugaton 318 gép. A német veszteség ugyanezen idő alatt 51 gép.* Az arányszám azt mutatja, hogy Anglia rövidesen a „zavaró támadások" módszerének valamilyen formájú *reviziójára* kényszerül...

Az *amerikai tengerparton* és Anglia ellátási vonalán *19 hajót, összesen 108.300 tonnát semmisítettek meg a német buvárhajók.* A flandriai partok előtt, torpedónaszádok tüzérségi párbajában 2 angol gyorságyúnaszád elsülyedt.

A szovjetfronton

fojtogatja a vörösöket a vihar előtti arányos csend... Mindent megpróbálnak az arcvonal mögötti részek felderítésére s nagyobbára ezért vesztettek el az elmúlott héten 257 repülőgépet 26 német gép ellenében! *A murmanszki kikötő és a hajókaravánok légi bombázása igen nagy károkat okoz a vörösöknek.* Egyetlen támadásban 9 szállítóhajót romboltak meg súlyosan a német harcigépalakulatok s nem múlik el nap újabb veszteségek nélkül. A *finn arcvonalon* állandósultak a *helyi csatározások,* de a vörösök nem tudtak helyi sikereket sem elérni... A *volchovi szakaszon* a szovjeterők elkeseredett véres támadásokban morzsolódtak fel. Az *északi területeken* az arcvonal mögött bekerített nagyobb szovjetegységeket a németek szűkebb térre szorították és sok helységet elfoglaltak.

A *déli arcvonalon* szüneteltek a nagyobb hadműveletek. A kisebb létszámú csapatokkal végrehajtott szovjettámadásokat *német és magyar egységek visszaverték.*

A kharkovi bekerítő csatában kiválóan harcolt dunántúli kötelék parancsnoka, Abt Ottó vezérezredes első osztályú vaskeresztet kapott s honvédeink közül is 150 vitéz harcost tüntettek ki másodosztályú német vaskereszttel. Az arcvonal mögött, magyar kötelékek, kéthetes harcban erős bolsevista bandákat semmisítettek meg s 21 ágyut, 97 gránátvetőt és géppuskát s nagymennyiségű vegyes hadianyagot zsákmányoltak. Ezekben a tisztogató harcokban 4300 bolsevista maradt holtan a küzdőtéren... A magyar páncélelhárító fegyverek egy harcikocsi támadás során 8 szovjet páncélost lőttek ki a sorból s a többi meghátrált. Magyar légvédelmi ütegek lelőttek 3 szovjet repülőgépet. Csapataink a védelemben is fényesen bebizonyították kiválóságukat. Hidegvérrel bevárták több helyen a vörös páncélosalakulatok közeledését s a harckocsikat kézigránát kötegekkel pusztították el. Az ősi magyar vitézség felragyog az ukrajnai csatatereken.

Bikaviadal Portugáliában

Lisszabon közelében, **Villa Franca de Hira** hatalmas arénájában most kezdődik a bikaviadalok idénye s tízezres tömegek tódulnak ki a portugál fővárosból az ősi sport színhelyére, végigélvezni a kemény tusakodások nagy izgalmait. **A spanyol szabályok szerint folytatott portugál bikaviadal — ha csak lehetséges, — vértelen.** A viadaloknak ezt a formáját Rómában már Nero császár idejében ismerték. A közismert **„kegyelemdöfés"** helyett, a torreadorok **legyűrik a bikát,** egyébként minden úgy történik, mint Spanyolhonban, ahol bikahalállal végződik a feldühített állat és az ember küzdelme . . .

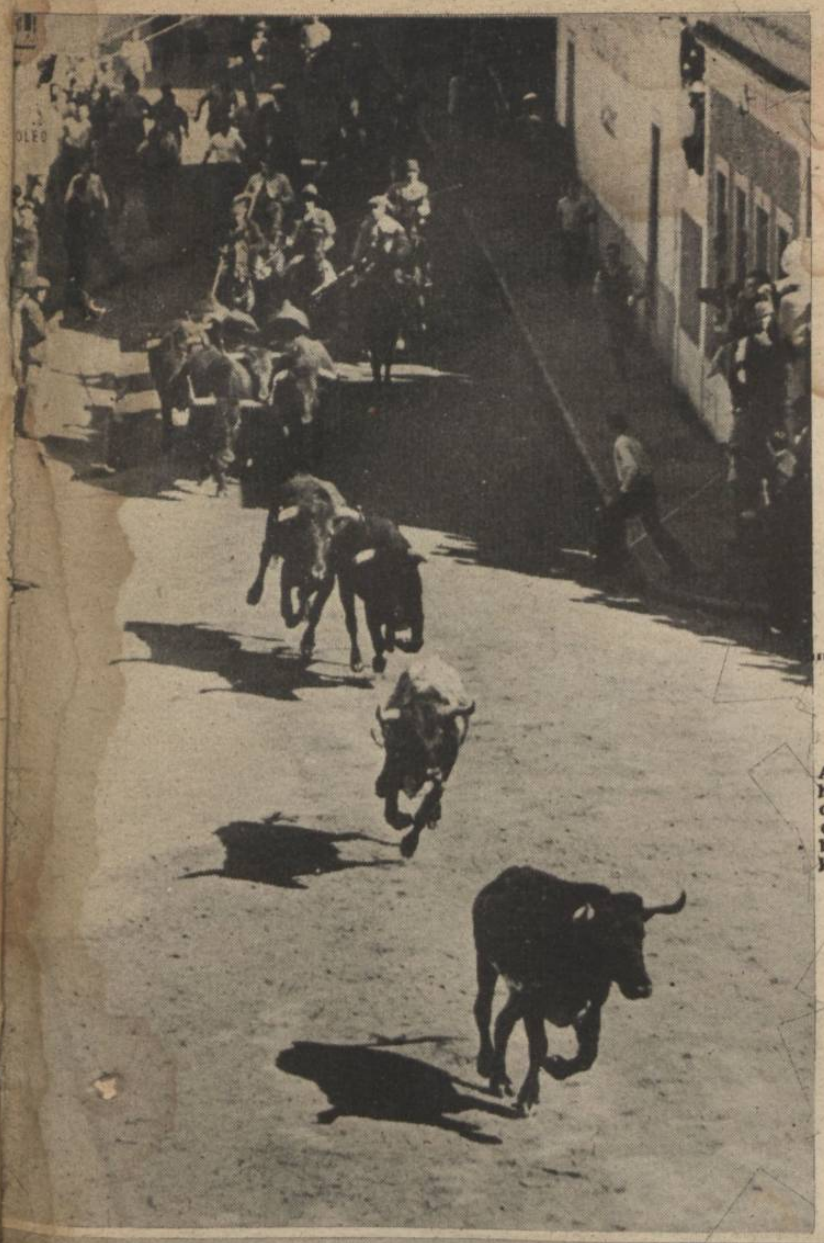

1.
JÖNNEK A BIKÁK!
A szabad utcán hajtják végig a vad csoportot s az ijedősebb emberek bizony felkapaszkodnak a kerítésekre . . .

2.
MERÉSZ JÁRÓKELŐK ÉS SPORTBARÁTOK, már az utcán vörös kendőkkel ingerlik a bikát s szaladnak, ha feléjük tart a hatalmas állat

3.
IZGALMAS JELENET AZ ARÉNÁBAN
Egyetlen lökéssel felborította a bika az első küzdőt s a tömeg lélegzetét visszafojtva várja a következményeket . . . Az elájult bandarilherio társai szerencsésen elcsalják vörös kendőikkel a bikát a küzdelem áldozatától

4. KIFEJLŐDIK A NAGY HARC →
A megvadult bika kétségbeesetten forog maga körül s mindig más irányba csalják az ügyes viadorok

5. EZ A NAGY UGRÁS! ↑
A „forkadore" az ugrásra készülő bika szarvai közé ugrik, a tömeg felívölt diadalmasan, — de

6.
. . . baj van! A forkadore nem tudta megragadni ugrás közben a bika szarvait s a dühös állat elhajította terhét. Új viador ugrik a játékba, tovább csalni a bikát . . .

7. →
EZ A SIKERES UGRÁS!
Pontosan a szarvak közé. Pillanat alatt átfogja a bikaviador ellenfele nyakát s nem engedi el, amíg társai odarohannak és —

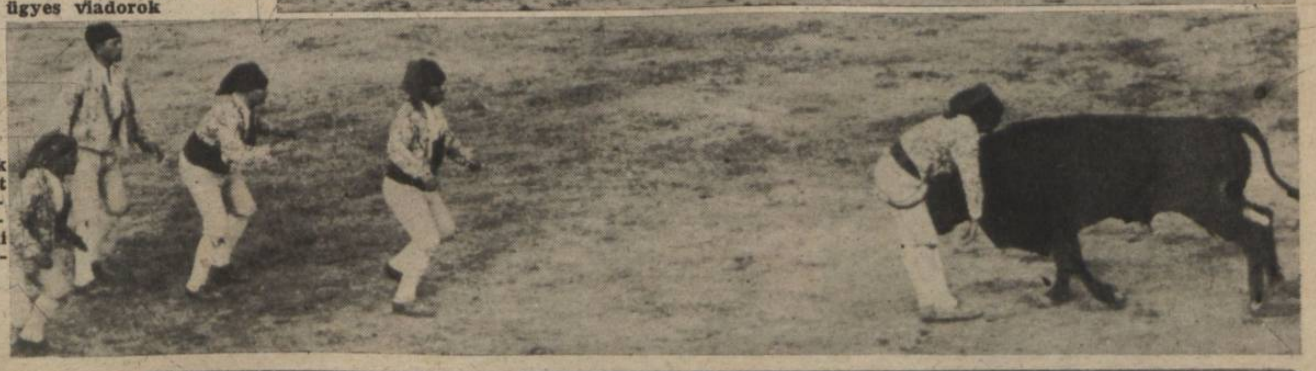

8. →
. . . megkezdődik a végső birkózás! Belekapaszkodnak minden oldalról a bikába s lassan térdrekényszerítik az erős állatot. Tombol, üvölt a tömeg s elégedett a vasárnapi szórakozással . . .

RÉGI MAGYAR VILÁG

Az 1847-ik esztendő nemzeti gyásszal indult. Január 13-án meghalt József nádor. Öt nap mulva Ferdinánd király a nádor fiát, *István főherceget* nevezte ki királyi helytartónak és a hétszemélyes tábla elnökének, vagyis legnagyobb közjogi méltóságnak, addig is, míg az új nádorválasztó országgyűlés összeül. Az elhúnyt nádor temetése január 18-án, hétfői napon, délután három órai kezdettel történt, s mert ez volt Magyarországon *az utolsó nádor-temetés*, ennek a leírásából párt sort idézünk:

«Hétfőn, délután három órakor mozgásban volt az egész főváros, innen és túl a Dunán. Az idő komor volt és hideg. Pestről a túlsó főváros gyászköbe látszott merülni. *A Dunán egyik csónak a másikat érte,* a nép minden irányban gyülekezni kezdett, mindenki ugyanarról az esetről beszélt. A főváros szíve tömegben sietett tiszteletet adni egy históriai nevezetességű elhúnytnak.

Három óra után kevés időre a néptömeg között halotti ének hangzott fel s érezheté mindenki, hogy a vörös bársonnyal bevont koporsó, melyet annyi gyászba öltözöttek állnak körül, nem mindennapi veszteséget takar. A vörös bársonnyal leborított koporsóhoz közel, *feltűnő volt látni az uralkodó család két ifjabb tagját, egészen spanyol modorú gyá zköpönyegekben s leeresztett fövegel.* A hercegi korona külsőleg jelképezé ama felséges házat, melyből a magas elhúnyt származását veszi, *minden egyéb a magyar nádort illette* . . .

Fáklyák felrohanó füstfellegei, harangok zúgása s ágyúzás és temetési zene közt a menet alig tartott néhány percig. A koporsó kihozaték az udvari kápolna főajtaján és néhány lépésnyire ismét beviteték a palota kapuján. *A sírboltba ünnepélyes menet nem kísérte* . . .»

Pár héttel később hosszú időkre emlékezetes *elemi katasztrófa* látogatta meg a

fővárost. *Leégett a német színház.* ez a Dunaparton álló, korszerű felkészültségű, hatalmas épület:

«Február másodikán, kedd reggel virradóra egy nevezetes véletlen adta elő magát. A német színház elégett.

A tűz az épület belsejében vette kezdetét, s már órákkal azelőtt égett, mielőtt észrevétetett volna, de ekkor már emberi erő azt megakadályoztatni képes nem lehetett. Reggel ötödfél órakor veré fel a vészharang a főváros lakosait álmaikból.

Kinéztünk az ablakon, vörös világosság lepett el mindent, a fehér falak vérszínű tűzben ragyogtak, az ablakok oly fényesek valának, mintha valamennyi ház belülről égett volna. Az utcákon az emberek minden irányban futkostak. Házak között, az optikai csalódás miatt, a vész minden pillanatban helyet látszott változtatni. Tiszta idő volt, gyönyörű téli éj. A láthatár átlátszó és ködtelen, nyugaton a hold lemenőben.

Buda tündéri fényben ragyogott, a királyi palota festőibb tekintetben soha nem volt. A dunai homlokzatot vakító fény özönlé, míg a más irányban húzódó falak kétes homályban maradtak. A pesti hosszú házsor, mely a partokat kíséri, első tekintetre tűzfolyamnak látszott. Talpon volt az egész város, érkeztek lassankint a fecskendők is, de ekkor már a lángok az épület tetőit egészen elfoglalák, az ablakokból tűz folyt ki s a lépcsőkön a láng lefelé sietett. *Reggelre elégett a hatalmas ház az utolsó zugig, csak a redout részét mentették meg a tűzfalak...»*

Ebben az évben Budapesten százával keresztelték át az utcákat, úgyhogy aki reggel elindult hazulról, *este nem tudta, hogy melyik utcába térjen otthonába.* A villám-keresztelőt *az ujságok állandó nógatása* és az alábbihoz hasonló cikkek indították el:

«A belvárosnak mintegy ötven utcája közül egyetlenegy, a Leopold-utca visel olyan nevet, melynek némi határozatlan történelmi emlékezése lenne, miután e nevet egy rövid uralkodású nagy király viselé. A többi, mint *Pék, Mészáros, Kéményseprő, Molnár, Pintér, Himző stb.* utcák mesteremberek nevét viselik, néhány pedig, mint *Borz, Kígyó* az állatvilág aljasabb neméből vette silány címét.

Még legjobb nevűek azon utcák, melyek az egykor fallal s kapukkal ellátott belvárosból kivezető fővonalakat jelölték, mint a *Váczi, Hatvani, Kecskeméti; s az Urak utcája,* jelentvén, hogy az urasságok egykor főkép itt bírták házaikat.

Ha a külvárosokban széttekintünk, részint tarkábbacska zoologiai gyüjteményt találunk, mint *Fogoly* madár, *Holló, Két sas,* a Leopoldvárosban, — *Két kakukk, Három bagoly, Fekete sas, Két szerecseny* a Therézia városban, — *Öt pacsirta, Gyöngytyúk, Veréb, Gólya, Zerge* a Józsefvárosban, — *Tehén, Két nyúl* a Ferencvárosban, — részint tovább menvén a természet históriában *Rózsán, Szegfűn* és *Dohányon* keresztül egész a *Retekig süllyedünk,* — részint végre *Práter, Lerchenfeld, Frühlingsfeld, Flórián* s némely más nevekre akadunk, mint *Seltsame-gasse, Lustige-gasse, Jungegasse* . . .»

Micsoda sikere lőn annak, mikor a Leopoldváros legszebb utcája, mely ekkorig *Szarka* nevet viselte, *Zrinyi* névvel ékesíttetett. E sorok írója már saját fülével hallá, midőn egyik hordár a másiknak, a magyar a tótnak, nemzeti hévvel magyarázta a Zrínyi nevet, mint Isten tudnia adta: nem ugyan lehető leg-

nagyobb történelmi pontossággal, de mégis úgy, hogy a magyarázat felett örülni lehetett. Hallám szinte, hogy a Dunaparton sétáló kis fiú, kinek szeme az új betűkön megakadt, kíváncsian kérdezte nevelőjét, *ki vagy mi azon Zrinyi, ki a Szarkát kiszorította?* Így terjed lassankint a történelem, az emlékezet derék hazafiakra s kegyelet azon hősök iránt, kik ragyogó példával világítanak felénk a távolból . . .»

Országos hangulatban egyébként *a lapok kezdenek megtelleni valami feszült előérzettel, hogy a nehéz magyar élet már nem tarthat így soká. Egyre több a panasz és élénkebb a változás sóvárgása. Egy évvel vagyunk csak az 1848-as forradalom előtt* . . .

A lapokban minden alkalom jó arra, hogy külföldi példák Magyarországgal párhuzamba és összehasonlításra kerüljenek.

A közélet legnagyobb nyomorúsága a *siralmas közlekedés,* mely a jobban ellátott vidékek közelében egész éhségrégiókat hagyott nélkülözni. *Amerika* most kezdett el egy nagyobb útépítési programmot, s ez *már jó alkalom, hogy a lapok harsogják a példát:*

«Amerika Európában 300 millió forint adósságot csinált s ezért szívesen fizet öt millió dollár kamatot évente, mert az útépítés hasznából beveszi . . .»

Más helyen *Angliával* hasonlítanak össze:

«Anglia művelt földje csak tíz százalékkal nagyobb házakénál s évenként 270 millió pozsonyi mérő (egy pozsonyi mérő félmázsa) *gabonát termeszt, hazánk pedig 90 milliót.* Angliában egy főre tíz pozsonyi mérő esik, Franciaországban ugyanannyi, nálunk a fele. Angliában egy négyzet mérföldre 5000 lélek esik, ebből 2000 földmunkás, s mégegyszer annyi haszonállattal rendelkezik, mint a mi népünk. *Nálunk egy négyzetmértföld lakosa 2070 ember, ebből 1700 földművelő.»*

A telkes jobbágyot az adózás rettentően sujtja, a házas zsellér ennél még rosszabbul áll, a házatlan zsellér pedig sehogy:

«A telkes paraszt készpénzben és terményekben negyven holdnyi telkéért *évi 73 forintot fizet, amikor a negyven holdat negyven forintért haszonbérbe vehetné.»*

«A jobbágyság lelke elnyomorodik a tengődésben, elkorcsosodik, elbénul és emberfajtája elidomtalanodik.» «A falvak, vagyis azon helyek, melyekben népességünk kilenc tizede lakik, sár és porból kinőtt nádfödél csoportok.»

«A proletariátus oly országban, hol ipar nincs, sorsában a legszomorúbb, miközben az összes közterhek az ő vállain nyugosznak.»

«Má odik éve, hogy közinségnek vagyunk tanui. Ez évek termé e középszerűnek nevezhető, s így a bajt, mely e nyomort okozza, nem az ég mostohaságában, hanem inkább az ország benső organizmusában kell keresnünk. Állományunkban beteg valami, azért szenvedünk . . .»

«Az ország összes használható földjének *alig egy negyede van az adózók kezében* . . .»

«Búzakenyér helyett zab- vagy árpakenyeret, vagy éppen semmi eledelt nem találhatni jobgbágyaink házában. A boldogabb vidékeken is száraz kenyéren és szalonnán élősködik a nép, s már középszerű termés esetén is koplal . . .»

«Mária Therezia előtt a jobbágyság állapotában, úgyszólván teljesen jogtalanul, *de tisztán anyagi szempontból tekintve, az ország sok vidékén jobb állapotban volt, mint jelenleg* . . .»

Az elégedetlenség így lappang, de azért egész hanghordozásán érzik, hogy *sem kinlódásában nem látja a közeli kivezető utat, mégkevésbbé, hogy kialakulna*

valami határozott forradalmi terv, mely jelszóvá válhatnék, és a népmozgalomnak irányt adhatna. Az, hogy a nemesség vegyen részt az adózásban, nyitott kapu, hisz *minden megye a lelkes reformálók egész pártjával harcol a megvalósítás mellett,* de ezt mindenki *nagyon lassú menetűnek tartja,* s hogy mennyiben segít a bajokon, ebben csak a pesti újságírók bíznak vakon.

Innen-onnan egy esztendő választ el a sorsfordító naptól, 1848 március tizenötödikétől, s ha megnézzük az 1847-es március tizenötödiki sajtót, abban még csak nem is morog a távolban közelgő mennydörgés.

Ebben a számban terjedelmes vezércikk jelent meg *«Tájékozódás a választási jog mezején»* címmel és tartalommal. Üres jogászi elmélkedés és külföldi példák túlhangsúlyozott, s számunkra példát nem is jelentő, összehordása, azzal a céllal, hogy *az ügyvédek választójogának megadása,* milyen társadalmi értéket jelentene.

Báró Wesselényi Miklós a mult napokban írt egy feltűnést keltő cikket, hogy a *mai inséges időkben szüntessék be a gabonából folytatott pálinkafőzést.* Ezt újra leírja és bőséges megjegyzésekkel látja el *Gróf Zay Károly,* a március tizenötödiki számban.

Utána egy zágrábi levél a *Horvátországban* uralkodó, és a miénkét még sokszorosan meghaladó *jobbágynyomorról* beszél, melynek orvosságát és vele együtt *a magyar-horvát testvériség elmélyítését a budapest—fiumei vasútvonal megépítésében látja* . . .

A pozsonyi országgyűlés *István főherceg* királyi helytartóvá történt kinevezését ünnepli.

Franciaországból a gabonaüzérek példátlan harácsolását panaszolja el, egy párisi híradás, az árak növekedését és a tűrhetetlen életszínvonalat a legnagyobb gondnak látja.

Anglia megszavazta a katonai költségelőirányzást, mely szerint az *indiai 108.000 főnyi bennszülött katonaság mellé 30.000 főnyi angol katonaságot is felszerel* . . .

Holnaptól kezdve kapható Emich Gusztávnál *Petőfi Sándor* összes költeményeinek gyönyörű kiadása, *példányonkint 3 forintos nagyon olcsó áron.*

A csend nyomasztó, a politikai levegő fülledt, a nép éber, a főnemesség nyugtalan 1847-ben, de még senki sem sejti 1848-at . . .

MAGYAR FUTÁR. Politikai hetilap. A szerkesztésért felel: Dr. RAJNISS FERENC főszerkesztő. A kiadásért felel.: Grátzer Antal. Szerkesztőség: Budapest, V., Gr. Klebelsberg-utca 29. Telefon: 120-856. Kiadóhivatal: Budapest, VIII., József-körút 5. Telefon: 144—400. — Előfizetési ár egy évre 10 P, félévre 5 P, negyedévre 2.50. Egyes szám ára 20 fillér. Csekkszámla: 21.363. Kéziratok, képek, rajzok megőrzését vagy visszaküldését a szerkesztőség és a kiadóhivatal nem vállalja. — Nyomatott a Stádium Rt. offset-körforgógépén, Budapest, V., Honvéd-utca 10. Felelős: Győry Aladár igazgató.

A LONDONI FEKETE BÖRZÉN

— «Mi megélünk Anglia pusztulásából is!...»

MEXIKÓ HADAT ÜZEN A TENGELYHATALMAKNAK

Churchill: *«Előre! Előre! Majd én dirigálok!...»*

CHURCHILL PRÁGA FELÉ MUTAT...

A POLGÁR CANTERBURY ROMJAIN

— «Miért nem inkább minket védtek meg?...»

NEM IGAZ, — DE IGAZ.

Mondja kedves Sztalin, végeredményben mi van ott Kharkovnál?
— Semmi kedves Churchill elvtárs, teljes holtszezón!...

NEMCSAK A FEHÉR AKÁC

— Mondja főúr, mit csinálnak annál az asztalnál?...
— Suzognak instálom, — rémhírt...

KIBIC VAGY KÁRTYÁS?...

— «Churchill úr, vágjon ki már maga is egy adut, mert különben elveszítjük a játszmát...»

RAZZIA AZ ABBÁZIÁBAN

— Borzasztó ez a bizonytalanság, ami az ember feje feje fölött lebeg... Az ember nem tudja, hogy miért tartóztatják le, fajgyalázás, beszivárgás, árdrágítás, kártyázás, avagy rémhírterjesztésért.
— Ne valljon semmit Zalán úr, mert hátha a — másikat tudják...

FEL A KEZEKKEL!